Balance de Gestión AMERIPOL 2012

"Compromiso y Cooperación Policial en las Américas"

Balance de Gestión AMERIPOL 2012
"Compromiso y Cooperación Policial en las Américas"

Contenido

Introducción

Estrategias y políticas para la excelencia

Proceso de mejora organizacional

Consolidación de Tecnologías de la Información y Comunicación

Continuidad y sostenibilidad de los foros policiales

AMERIPOL: Un Compromiso Internacional

Doctrina de AMERIPOL en el marco de la Cooperación Policial

Instrumentos de Cooperación

Reconocimiento, posicionamiento y fortalecimiento

Visitas delegaciones extranjeras a la Secretaría Ejecutiva

Introducción

A través de la implementación del Sistema de Gestión de la Calidad y la consolidación del nuevo Modelo de Cooperación Policial de AMERIPOL como un **"SISTEMA INTEGRADO"**, ha demostrado ser una organización categórica, acertada y sostenible para la cooperación policial hemisférica, en procura de neutralizar las amenazas transnacionales, potencializar el conocimiento e incrementar las capacidades, y transferencia tecnológica entre los integrantes de la Comunidad de Policías de América, bajo el direccionamiento de la Presidencia liderada por la Policía Nacional de Colombia, el concurso de la Secretaría Ejecutiva ostentada por la Policía Federal de México y en coordinación con las unidades de AMERIPOL de las instituciones miembros; así como, de organismos observadores y otras instituciones que están en constante interacción con la Comunidad.

En este sentido, el reconocimiento, posicionamiento, fortalecimiento e intercambio de información demostrado por AMERIPOL, demuestra su dinámica y articulación como un organismo solido y de resultados contra el crimen transnacional en la región, respetando los principios del Derecho Internacional y Leyes Nacionales.

En definitiva, AMERIPOLse está consolidando como un modelo policial de referencia en la región, en búsqueda de un soporte jurídico de los gobiernos para ser el **"único organismo rector policial para las Américas"** en la lucha contra la criminalidad organizada y de "aporte y soporte" a los países.

Consolidación Sistema Integrado
Modelo de Cooperación Policial (MCP) - Siete Retos Estratégicos (7RE)

Este **Sistema Integrado** nace al identificar las necesidades y prioridades dentro de los Pilares del Modelo de Cooperación Internacional de los Cuerpos de Policía, ante la idea de que existe un espacio propio de cooperación y concertación de las policías de las Américas, como asientos de liderazgo, articulación y dinámica de reciprocidad transnacional.

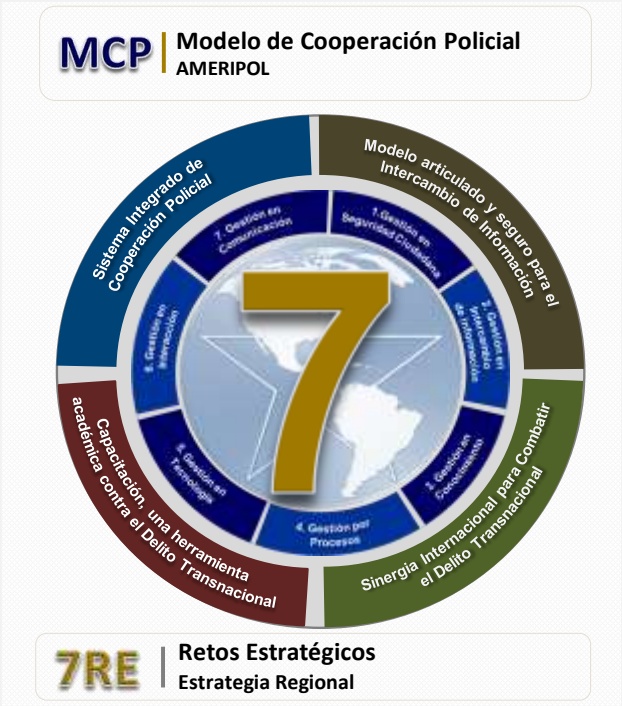

Fuente: Oficina de Planeación 2012

"La apertura de los sistemas democráticos mundiales, ha ampliado las demandas de seguridad, concentrándose desde la perspectiva ciudadana en mayor énfasis en la gobernabilidad, y el desarrollo social y económico, impulsado por sus instituciones y por la creciente participación de las fuerzas vivas de la comunidad, representadas en el concepto de nación que promueve garantías para el desarrollo de derechos y libertades públicas".[1]

A través del **Sistema Integrado*"Modelo de Cooperación Policial - Siete Retos Estratégicos"***, se busca que el direccionamiento de la Presidencia del organismo liderada por la Policía Nacional de Colombia y el concurso de la Secretaría Ejecutiva ostentada por la Policía Federal de México, contribuya a generar un engranaje efectivo contra la Delincuencia Organizada Transnacional en el hemisferio.

[1]Resaltado por la Dirección de Inteligencia de la Policía Nacional de Colombia.

Sistema Integrado

Modelo de Cooperación Policial (MCP)

El Modelo de Cooperación Policial de AMERIPOL se define a través de **4 pilares fundamentales**(**1.** Sistema Integrado de Cooperación Policial, **2.** Modelo Articulado y Seguro para el Intercambio de Información, **3.** Sinergia Internacional para Combatir el Delito Transnacional,y **4.** Capacitación, una herramienta académica contra el Delito Transnacional) en este sentido, se busca el reconocimiento, posicionamiento, fortalecimiento e intercambio de información por AMERIPOL, demostrando su dinámica y articulación como un organismo de cooperación policial contra el crimen transnacional para el continente, respetando los principios del Derecho Internacional y Leyes Nacionales.

Las actuaciones previstas van a suponer un gran impulso para contribuir en la neutralización de las amenazas transnacionales, potenciación del conocimiento, el incremento de las capacidades y transferencia tecnológica de los integrantes de la Comunidad de Policías de América, bajo el direccionamiento de la Presidencia del organismo, el concurso de la Secretaría Ejecutiva y de cada una de la unidades de AMERIPOL de las instituciones signatarias; así como, de organismos observadores y otras instituciones que están en constante interacción con la AMERIPOL.

Siete Retos Estratégicos (7RE)

Los siete retos estratégicos están encaminados a la definición de una estrategia regional hasta el 2015, que permitirán generar acciones para la consolidación de metas y actividades, mediante la articulación de herramientas y firma de acuerdos estratégicos de cooperación para el intercambio de información, actualización tecnológica y capacitación.

Para su desarrollo y ejecución están formulados en los siguientes **ámbitos de gestión:seguridad ciudadana, intercambio de información, conocimiento, procesos, tecnología, interacción y comunicación**, contando con sus respectivas iniciativas y acciones que permitirán su consolidación.

En este sentido, AMERIPOL fija su plan estratégico en la lucha global contra el crimen, que permite dinamizar las capacidades policiales como estrategia de fortalecimiento donde mediante el intercambio de información estratégica y operacional se contribuya a minimizar las amenazas y riesgos a la seguridad del continente.

Balance de Gestión AMERIPOL 2012
"Compromiso y Cooperación Policial en las Américas"

orientadas a garantizar mayores niveles de seguridad y bienestar a los ciudadanos, a través del intercambio de buenas practicas y lecciones aprendidas sobre modelos de prevención implementados, como oportunidades de cooperación técnica entre las instituciones policiales optimizando este mecanismos de cooperación en la lucha contra la Delincuencia Organizada Transnacional.

Al igual, propender por la incorporación de herramientas inteligentes de intervención en el servicio a un enfoque preventivo en el que prime la capacidad de anticipación y comprensión integral de los fenómenos.

1. Gestión en Seguridad Ciudadana

Componente preventivo y proactivo que permita desarrollar acciones encaminadas a la protección del ciudadano y como objetivo fundamental, mantener la acción policial internacional a la vanguardia de los procesos de integración que actualmente constituye escenario de fortalecimiento y oportunidad, para potenciar la acción conjunta contra la Delincuencia Organizada Transnacional.

4. Gestión por Procesos

Mediante el desarrollo de esta iniciativa se pretende la definición de líneas de acción que por métodos y herramientas novedosas permitan dinamizar los objetivos y compromisos planteados por AMERIPOL, para su ejecución y seguimiento permanente en cumplimiento a los lineamientos establecidos. Al igual la realización de visitas de acompañamiento y de referenciación a las unidades de AMERIPOL mediante un equipo doctrinal.

Segundo pilar: Modelo articulado y seguro para el Intercambio de Información

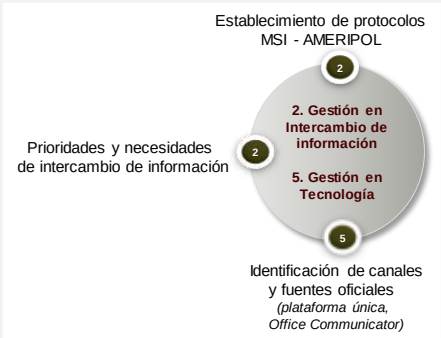

Requerimos mayores niveles de información y de manera específica intercambio más eficiente y fluido de ésta, que nos permita hacer frente a las estructuras criminales que hoy día delinquen en red desde diferentes partes del mundo. A través del uso de las nuevas tecnologías, recalcando la aplicación de los principios de seguridad, oportunidad,

pertinencia y reserva de la información[2], es así que la inteligencia como actividad de las instituciones policiales debe evolucionar para ser una inteligencia al servicio de la seguridad ciudadana.

1. Gestión en Intercambio de Información

A través de la cooperación basada en el intercambio de información deberá conducir a la efectiva articulación de las capacidades de las instituciones policiales en función de golpear y desequilibrar los principales fenómenos criminales, sobre la acción conjunta en el campo estratégico y operativo, y en el marco general que establece la Convención de las Naciones Unidas contra la Delincuencia Organizada Transnacional.

5. Gestión en Tecnología

El uso de las nuevas herramientas tecnológicas al servicio policial, permitirá proyectar programas de asistencia técnica orientados a fortalecer la lucha contra el crimen transnacional, especialmente en temas relacionados con el intercambio de información en aspectos técnicos, colaboración en la planificación y ejecución de técnicas especializadas, asistencia en software y suministros de alta tecnología.

Tercer pilar: Sinergia Internacional para Combatir el Delito Transnacional

Incrementar la confianza estratégica y operativa, a través del fortalecimiento de capacidades regionales y cooperación internacional, para afrontar los retos de seguridad compartidos por las instituciones policiales de las Américas, avanzando en la búsqueda de un proyecto integral y alianzas estratégicas con organismos gubernamentales e

[2]AMERIPOL cuenta con un Manual de Seguridad de la Información.

intergubernamentales, así como la ampliación de la representatividad en el ámbito internacional.

5. Gestión en Interacción

Ante la reconfiguración del orden mundial determinado por la dinámica actual de las relaciones internacionales, implica la necesidad de integrar esfuerzos en la lucha contra los factores desestabilizadores a la seguridad de los estados y sus sociedades, por lo que AMERIPOL, frente a los temas de seguridad y cooperación policial que le competen, avanzará en el fortalecimiento de las alianzas y la interacción en espacios de concertación subregional, regional y global.

6. Gestión en Comunicación

Basados en los modelos de comunicación interna y externa permiten determinar las herramientas para el desarrollo de un sistema que busca mostrar resultados coherentes de la "Red Hemisférica Policial", que de manera sólida y clara propende por multiplicar y definir un modelo compacto de cooperación policial.

Cuarto pilar: Capacitación, una herramienta académica contra el Delito Transnacional

Lograr una puesta en común de las ofertas de capacitación que han beneficiado a diferentes sectores y evaluar su pertinencia, relevancia e impacto, a fin de avanzar en un plan de capacitación que contribuya al fortalecimiento de las capacidades policiales y a la superación de asimetrías entre las instituciones policiales a través de la cooperación.

3. Gestión en Conocimiento

Atendiendo los avances en el conocimiento sobre aspectos de lucha contra la Delincuencia Organizada Transnacional, en los cuales otras instituciones y organismos presentan un mayor avance, se constituyen en gestores de este conocimiento para dinamizar las estrategias de seguridad común de las naciones.

Proceso de mejora organizacional

Fortalecimiento de la parte estructural y funcionalidad de AMERIPOL

*Implementación y certificación del Sistema de Gestión de la Calidad bajo el estándar internacional **ISO 9001:2008** otorgado por ente internacional ICONTEC.*

En el marco del desarrollo de la "X Conferencia Regional de la Asociación Internacional de Jefes de Policía -IACP", que se llevó a cabo en la ciudad de Medellín, Colombia del 03 al 05 de junio del año 2012, fue otorgado el certificado de calidad a la Presidencia y Secretaría Ejecutiva de AMERIPOL, bajo el estándar internacional ISO 9001:2008 para los siguientes campos de acción: **"prestación del servicio de gestión de cooperación policial en América en los ámbitos de capacitación, generación de doctrina e intercambio de información en el marco de la lucha contra las amenazas que se ciernen sobre la seguridad pública y ciudadana".**

Reflejando el compromiso demostrado de la Presidencia y en concusión con la Secretaría Ejecutiva de AMERIPOL a través de la Cooperación Policial, lo que ha permitido demostrar ser un instrumento permanente de contribución en cuanto a conocimiento, buenas prácticas policiales y el intercambio de información que se traducen en la consolidación de la doctrina policial y en la neutralización del delito transnacional.

Fortalecimiento y consolidación de Unidades AMERIPOL

Se ha realizado un Protocolo "Guía Unidad AMERIPOL"en busca de estandarizar y como medio de consulta para estructurar y consolidar las UNA´s, permitiendo así dinamizar las actividades de cooperación de los signatarios de AMERIPOL, orientada a unir esfuerzos para fortalecer la asistencia técnico-científica, la capacitación y doctrina, así como el intercambio de información para la prevención y neutralización del crimen organizado que afecta los intereses comunes del Continente.

Por otra parte, a través del aporte de la Unión Europea en cumplimento al Memorando de Entendimiento AMERIPOL, a permitido realizar una iniciativa de realizar visitas de acompañamiento y de referenciación a las Unidades de AMERIPOL que hacen parte del proyecto coordinando la estructuración funcional de estas dependencias.

Finalmente, el **fortalecimiento y consolidación de las unidades de AMERIPOL** en algunos países quienes ya cuentan con infraestructura física, mobiliaria y equipos de cómputo y personal competente inicialmente en seis instituciones policiales (Colombia, Brasil, Bolivia, Ecuador, Panamá y Perú), desde luego el afianzamiento de las otras unidades AMERIPOL.

Consolidación de Tecnologías de la Información y Comunicación

Afianzamiento de los instrumentos y herramientas para intercambio de información

AMERIPOL con el fin de fortalecer los niveles de cooperación, que se materializan en intercambios horizontales de información, que resulten útiles para la persecución a las estructuras criminales que funcionan en red en el mundo, a través de canales y fuentes seguras de comunicación disponibles.

En este sentido AMERIPOL esta diseñando bajo el marco del proyecto de la Unión Europea - AMERIPOL el futuro **"sistema deintercambio de información segura"**, construida por expertos europeos y el acompañamiento de los jefes de la Unidades de AMERIPOL en las reuniones continúas que se mantienen en los diversos países. Este sistema tendrá la capacidad de poder compartir información inicialmente en materia de narcotráfico y en un futuro cualquier tipo de delincuencia organizada transnacional.

Así mismo,estableció el **Manual de Seguridad de la Información**como la herramienta que fortalece y acrecienta la credibilidad en el intercambio de información, garantizando la confidencialidad, integridad y disponibilidad de los activos de información, preservando los principios de legalidad, proporcionalidad, calidad de datos, confidencialidad, seguridad y respeto al buen nombre.

Así mismo, busca determinar los mecanismos idóneos para establecer, implantar, mantener y mejorar un Sistema de Gestión de la Seguridad de la Información en AMERIPOL, como el primer acercamiento a la norma internacional ISO 27001.

Manual de Seguridad de la Información

En este Manual se formaliza la aplicación de la Política de Seguridad de la Información, una herramienta que establece las normas, procedimientos y controles a los activos de la información, lo que permite hacer una adecuada gestión del riesgo y fortalecer la Institución ante posibles amenazas que afecten su estabilidad.

Teniendo en cuenta que millones de personas están conectadas de manera continua a nuevas tecnologías como la Internet, desde donde acceden a la información de manera oportuna, ágil, veraz y adecuada, AMERIPOL vela porque el portal institucional brinde respuesta a las exigencias del mundo actual.

La página de la Comunidad de Policía de América, AMERIPOL, alojada en el dominio www.comunidadameripol.org, según datos preliminares arrojados por googleanalytics de las visitas al sitio web de AMERIPOL, por parte de los diferentes continentes, ha registrado un total de 5,222 visitas, siendo el continente de las Américas el mayor usuario de consulta.

En el marco de la IV Reunión Ordinaria de AMERIPOL, que se llevó a cabo en El Salvador en el mes de junio de 2011, y ante el ofrecimiento de la Policía Federal de México de consolidar una Página Web, actualmente AMERIPOL cuenta con el dominio www.ameripol.org, la información contenida en este portal está alojada en el servidor de Plataforma México de la Policía Federal de México, cuya administración cuenta con protocolos de seguridad, siendo su navegación es más ágil y moderna, permite en tiempo real transmitir información relevante de los signatarios de AMERIPOL, de igual forma permite que cada cuerpo de policía administre su propio micro sitio, también cuenta con aplicativos de redes sociales al contar con botones de Like, Twitter, Facebook, etc.

Esta nueva página presenta información corporativa de AMERIPOL las 24 horas al día, 365 días del año, manteniendo informado a todos los usuarios de las novedades de esta organización.

Este año se marcó una línea de posicionamiento de nuestra Web para que sea fácilmente localizable en Internet por nuestros usuarios para este fin se están aún utilizando estrategias de marketing, fidelización de clientes, correos masivos, entre otros.

Estadística de Visitas Pagina Web 2012

www.comunidadameripol.org

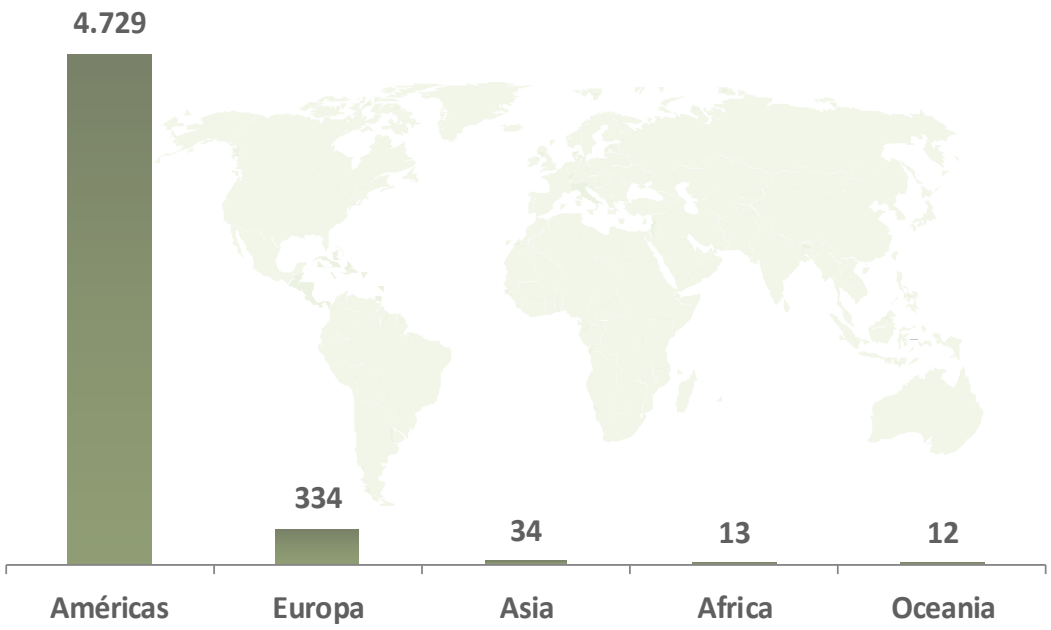

Según datos preliminares arrojados por googleanalytics de las visitas al sitio web de AMERIPOL bajo el domino www.comunidadameripol.org por parte de los diferentes continentes ha registrado un total de **5.222** visitas, siendo el continente de las Américas el mayor usuario de consulta.

Consolidación del OFFICE COMMUNICATOR

Uno de los paradigmas expuestos en el mundo de las comunicaciones organizacionales es la interacción entre sus partes; por ello, las estratégicas de comunicación desarrolladas por la Comunidad de Policías de América, ha sido la incorporación del software Office Communicator en la Presidencia, Secretaría Ejecutiva y Unidades AMERIPOL en cada institucion policial..

AMERIPOL cuenta con 42 usuarios de Office Communicator para el servicio diario de las instituciones policiales, con una aceptación favorable, la contribución de esta herramienta se consolida en la integración efectiva de AMERIPOL, pues permite a la Presidencia y a la Secretaría Ejecutiva estar en contacto directo y permanente con las UNA´s, contribuyendo así a implementar estrategias conjuntas de comunicación en tiempo real,a través de la combinación del correo electrónico, la mensajería instantánea, voz, audio, video y video conferencia web.

Lo anterior, contribuye a la comunicación, minimizando costos de operación, permitido incrementar una mayor interacción entre las coordinaciones con los signatarios de AMERIPOL, demostrando su compromiso.

El uso frecuente del Office Communicator, habituado como una necesidad de comunicación e interacción, que fomenta a su vez en la axiología la confiabilidad entre las diferentes instituciones policiales, deberá empoderarse paulatinamente pero de forma segura, por parte de los Jefes de las Unidades AMERIPOL.

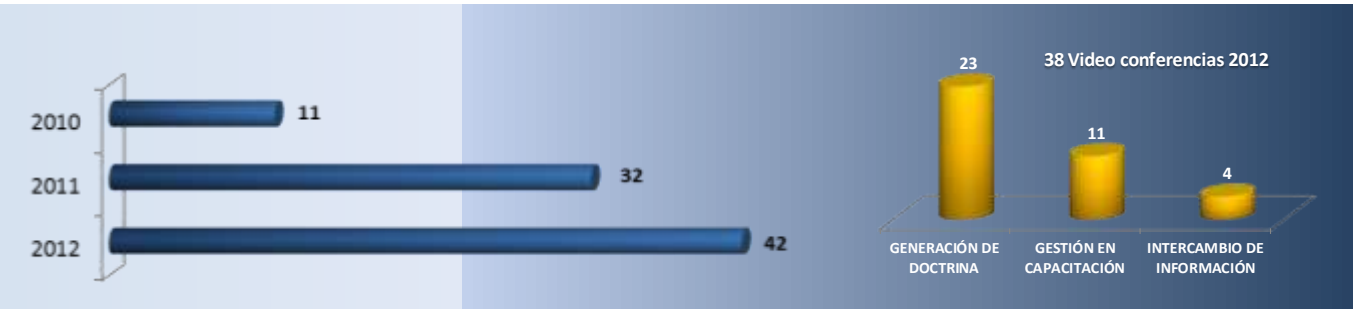

Articulación en el Intercambio de Información

AMERIPOL

1643 transacciones de información

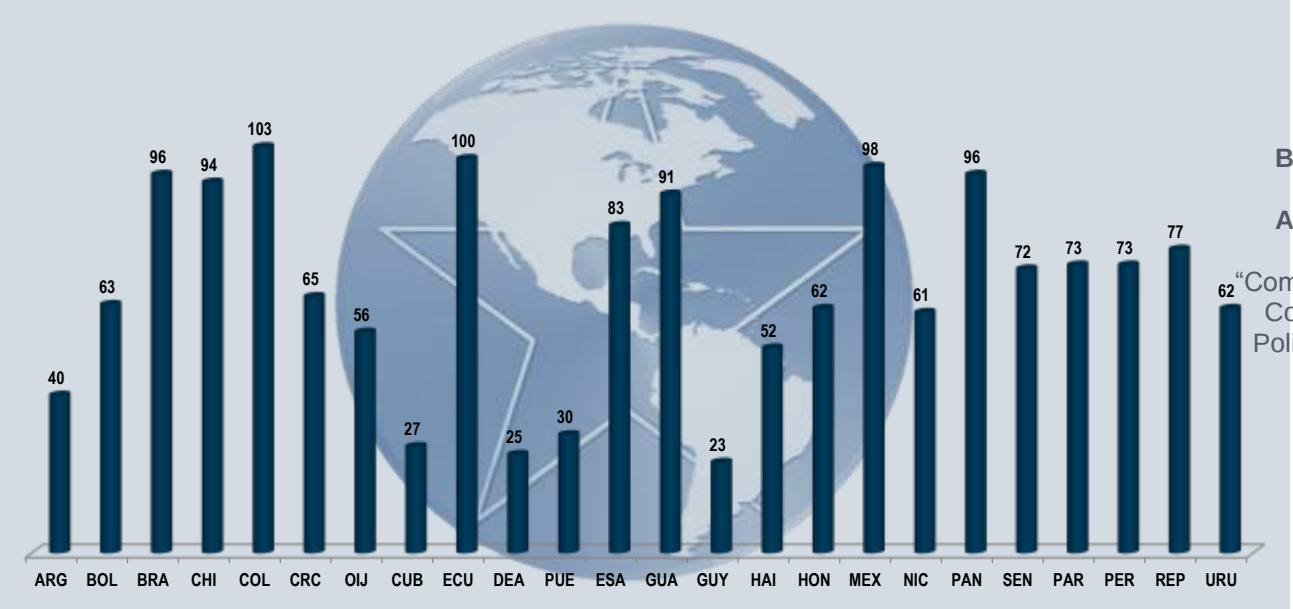

En el transcurso del año 2012, identificando las prioridades y necesidades de intercambio de información a través de canales y fuentes oficiales por parte de las Unidades AMERIPOL, permitió contribuir al crecimiento de las actividades de cooperación internacional de manera estratégica y operacional al interior de las naciones por parte de las instituciones policiales.

En el marco de la Gestión en Intercambio de Información se puede observar el incremento en la cooperación y la consolidación de AMERIPOL como un sistema de información eficaz, que evidencia la confianza depositada por las instituciones policiales y organismos observadores respectivamente, quienes han emprendido una nueva visión de AMERIPOL, como un organismo articulador entre los países en materia de sus necesidades y vacíos de información.

Principales resultados

AMERIPOL

Balance de Gestión AMERIPOL 2012

"Compromiso y Cooperación Policial en las Américas"

VI Cumbre de las Américas en Cartagena, Colombia. «Conectando las Américas: Socios para la prosperidad» Abril (Foto: Wikipedia.com)

Simbiosis para la Prevención. Puesto de Mando Unificado para la seguridad de la cumbre con el apoyo de 32 organismos de Policía de 27 países, que incluye organismos como AMERIPOL, EUROPOL y CLACIP. *(Fuente: El País.com.co)*

"Zar" de la clonación de tarjetas bancarias en Suramérica Abril (Foto: Cortesía - DIJIN)

Identificación de actores y autores criminales. Jorge Maximiliano Pachón Viola *(Capturado por la Policía Nacional de Colombia)*, considerado por AMERIPOL como un delincuente en materia de delitos electrónicos en el Continente, particularmente en cuanto a la clonación de tarjetas débito y crédito vía cajeros automáticos. (Fuente: El Comercio.com)

Principal infraestructura de producción de cocaína de las FARC, con seis gigantescos laboratorios a orillas del río Mataje, en la frontera entre Colombia y Ecuador. Agosto (Foto: Cortesía - Policía Nacional de Colombia)

Apoyo Acuerdo UE-AMERIPOL. Los cuerpos de Policía de Colombia y Ecuador, articulados a través de AMERIPOL, asestaron un golpe a las finanzas de las FARC, al atacar la principal infraestructura logística y de producción para el tráfico de estupefacientes. (Fuente: Policía Nacional de Colombia)

En límites con Ecuador fue rescatado un comerciante de la provincia de Carchi. Octubre (Foto: www.canalrcnmsn.com)

Asistencia Técnica en el ámbito de Secuestro y Extorsión. Los cuerpos de Policía de Colombia y Ecuador, articulados a través de AMERIPOL, lograron el rescate del ingeniero y ganadero ecuatoriano, Gustavo Ernesto Villareal, que fue secuestrado en la provincia de Tulcán y traslado a territorio colombiano. (Fuente: www.canalrcnmsn.com)

Continuidad y sostenibilidad de los foros policiales

Llevado a cabo en la Ciudad de Medellín - Antioquia (Colombia), en el mes de junio del año 2012, el "I Encuentro de Directores, Comandantes, Jefes y Comisionados y delegados de Policía en el marco de IACP", con el fin de consolidar el "**Modelo de Cooperación Policial de AMERIPOL".**

En este encuentro AMERIPOL se buscó centralizar las acciones policiales a través de intervenciones integrales, tales como: prevención, disuasión, de control y represión del delito, encaminados a la generación de soluciones colectivas a retos comunes entre los países de las Américas, permitiendo generar una alianza estratégica que accede a la ofensiva contra las tendencias criminales en la región.

Prioridades como conclusiones del panel de discusión "Plataforma de Cooperación Policial Internacional"

En el marco de las intervenciones por parte de algunos Directores, Comandantes, Jefes, Comisionados y delegados de los cuerpos de Policía se recalcaron los siguientes:

1. Hacer de AMERIPOL un organismo ágil, confiable y seguro capaz de interactuar regional, hemisférica y globalmente con el fin de diseñar e implementar mecanismos que permitan una lucha más efectiva contra la Delincuencia Organizada Transnacional.

2. Incrementar la confianza estratégica y operacional de AMERIPOL, como un mecanismo de cooperación policial, para afrontar los retos de seguridad compartidos por los cuerpos policiales del de las Américas.

3. Avanzar en la búsqueda de un proyecto integral de alianzas estratégicas con organismos gubernamentales e intergubernamentales, así como la ampliación de la representatividad en el ámbito internacional como pilar de la doctrina hemisférica en escenarios en temas de seguridad.

4. Proponer iniciativas que permitan enaltecer AMERIPOL como órgano rector de la actuación policial que resultan de gran pertinencia y relevancia para mejorar los niveles de convivencia y seguridad ciudadana de los países.

Entrega oficial de la Presidencia y la Secretaría Ejecutiva de AMERIPOL

En la clausura de la **"X Conferencia Regional de la Asociación Internacional de Jefes de Policía -IACP"**, se realizó la entrega oficial de la Presidencia por parte del señor General Oscar Adolfo Naranjo Trujillo, Presidente de AMERIPOL, al señor Mayor General José Roberto León Riaño, quien al recibir su cargo como nuevo Director General de la Policía Nacional de Colombia, asume a su vez el cargo como nuevo Presidente de la Comunidad de Policías de Américapara el período 2012-2013.

El nuevo Presidente de AMERIPOL el señor Mayor General José Roberto León Riaño, Director General de la Policía Nacional de Colombia, expresó su compromiso de continuar con la política de gestión de su antecesor enmarcados en los siete retos estratégicos, que articulados por estrategias permitirán la interacción con las unidades de AMERIPOL de las instituciones policiales, así como las capacidades operacionales y estratégica-analítica desde la doble óptica de análisis que coadyuve a identificar el comportamiento del crimen en américa, para vigorizar la cultura de la corresponsabilidad social brindando la misma importancia a las obligaciones de los derechos ciudadanos permitiendo una buena gobernabilidad.

Desde esta perspectiva se buscará centralizar acciones policiales a través de intervenciones integrales, tales como: prevención, disuasión, de control y represión del delito, encaminados a la

generación de soluciones colectivas a retos comunes entre los países de las Américas, Permitiendo una alianza estratégica que accede a la ofensiva contra las tendencias criminales en la región.

Por otra parte, el señor Ingeniero Facundo Rosas Rosas Subsecretario de Prevención y Participación Ciudadana de la Secretaría de Seguridad Pública Federal de México, realizó la entrega oficial de la Secretaría Ejecutiva, a la señora Maestra Maribel Cervantes Guerrero, quien al recibir su cargo como Comisionada General de la Policía Federal de México, asume la Secretaría, dentro de la Comunidad de Policías de América.

En este aspecto la nueva Secretaria Ejecutiva resaltó la importancia de la cooperación policial para la lucha global contra el crimen, que permite dinamizar las capacidades policiales como estrategia de consolidación donde mediante el intercambio de información se contribuya a minimizar las amenazas y riesgos a la seguridad.Desarrollando acciones ante la criminalidad transnacional, a través de maniobras coordinadas entre las agencias e instituciones que desarrollan actividades de inteligencia.

AMERIPOL: Un Compromiso Internacional

Participación en el desarrollo del "Esquema Hemisférico de Cooperación contra la Delincuencia Organizada Transnacional"

Foto oficial de la "Conferencia Internacional contra la Delincuencia Organizada Transnacional"

Tomando como referencia que las Jefas y los Jefes de Estado y de Gobierno de las Américas acordaron en la "VI Cumbre de las Américas", celebrada el 14 y 15 de abril de 2012 en Cartagena de Indias, Colombia, el "desarrollo de un Esquema Hemisférico contra la Delincuencia Organizada Transnacional".

Al igual resumiendo las recomendaciones emanadas de la Primera, Segunda y Tercera Consultas Técnicas para "desarrollar el Esquema Hemisférico de Cooperación contra la Delincuencia Organizada Transnacional", celebradas el 28 y 29 de mayo en Cancún, México; el 28 y 29 de junio, en La Antigua Guatemala, Guatemala; y 2 y 3 de agosto de 2012 en Santiago de Chile, respectivamente, hoy AMERIPOL es la red hemisférica policial de la región para la lucha contra el delito organizado transnacional como el organismo articulador y coordinador de los esfuerzos regionales y subregionales frente a la criminalidad de las Américas, como un apoyo técnico permanente del **"Esquema Hemisférico de Cooperación contra la Delincuencia Organizada Transnacional",** establecido en el **Compromiso de Chapultepec**firmado en la ciudad de México D.F., el día 20 de septiembre del año 2012, en el marco de la "Conferencia Internacional contra la DOT"en cumplimiento al mandato de las Jefas y los Jefes de Estado y de Gobierno de las Américas acordada en la VI Cumbre de las Américas.

Primer Encuentro de Directores Antidrogas

Simposio Sobre Controles al Problema Mundial de las Drogas Ilícitas en América

Dentro del compromiso internacional, AMERIPOL en la lucha frontal contra el narcotráfico, ha contribuido en el desarrollo del **Primer Encuentro de Directores Antidrogas y el Simposio sobre Controles al Problema de las Drogas Ilícitas en las Américas**. En estos eventos se analizaron los retos del hemisferio en la lucha contra este delito; además se firmó la primera declaración conjunta para analizar y construir propuestas orientadas a contrarrestar el fenómeno del narcotráfico, fortaleciendo los lazos de cooperación e intercambio de información entre los países de las Américas.

En el marco de este evento participaron los directores Antidrogas de 15 países miembros de AMERIPOL: Bolivia, Brasil, Chile, Colombia, Costa Rica, Ecuador, El Salvador, Estado Unidos, Guatemala, Haití, Honduras, México, Nicaragua, Perú y Uruguay, al igual que Trinidad y Tobago, Jamaica y Canadá, en la ciudad de Bogotá D.C., los días 25 y 26 de octubre del año 2012.

Compromiso de cooperación internacional

"Foro Mundial Contra Hurto de Celulares"

En continuidad con este factor de intervención y reciprocidad internacional, AMERIPOL estuvo presente en el **"Foro Mundial Contra Hurto de Celulares", donde se firmó la "Declaración de Bogotá"**, primer pacto que reúne esfuerzos internacionales para enfrentar este flagelo, el cual

busca un compromiso de Cooperación Internacional para combatir la problemática del hurto de celulares y el tráfico de los equipos móviles entre países, delito que ha cobrado muchas vidas alrededor del mundo.

Esta declaración fue firmada por siete países entre lo que se encuentran Colombia, México, Estados Unidos, Argentina, Ecuador, Chile y Costa Rica; además de cinco agencias de Policía como la INTERPOL de Chile y Colombia, AMERIPOL de Uruguay y Paraguay, la Guardia Civil de España.

De igual manera, los operadores Claro, Telefónica, Virgin Mobile y Tigo, empresas fabricantes como Ericsson, Huawei y RIMI, al igual que la Asociación Colombiana de Medios de Comunicación (ASOMEDIOS) y la Information and Communication Technologies Authorities de Turquía ICTA.

El evento que contó con la representación de 221 participantes, 34 conferencias, representantes de varios países y organizaciones policiales del mundo, que se llevó a cabo en la ciudad de Bogotá D.C, el día 12 de octubre del año 2012.

Participación internacional

"Tercera Reunión de Autoridades Nacionales en Materia de Trata de Personas"

Teniendo en cuenta la "Tercera Reunión de Autoridades Nacionales en Materia de Trata de Personas" que se llevó a cabo los días 15 y 16 de octubre del año 2012 en ciudad de Guatemala, se contó con la participación de un Delegado de la Comunidad de Policías de América – AMERIPOL, teniendo como propósito realizar un acercamiento estratégico y continuar fortaleciendo la participación de AMERIPOL en escenarios internacionales en materia de delitos transnacionales.

En este aspecto, se relacionó la aproximación sobre el delito de trata de personas con el fin de establecer criterios mínimos sobre este flagelo en la región, a través de una contextualización y consideraciones que permitan en este escenario la consolidación de un modelo de estandarización de registros únicos de esta problemática, que permitan la construcción de un **"protocolo de actuación regional sobre el delito de trata de personas"**.

Interacción CISALVA – AMERIPOL

Sistema Regional de Indicadores Estandarizados de Convivencia y Seguridad Ciudadana (SES)

A través de la administración del foro y participación en reuniones del Sistema Regional de Indicadores Estandarizados de Convivencia y Seguridad Ciudadana (SES), liderado por el Instituto de Investigación y Desarrollo en Prevención de Violencia y Promoción de la Convivencia social (CISALVA), se logró poner en marcha esta iniciativa que permitió la recepción de información objetiva, oportuna, segura y de calidad, como herramienta para la producción de conocimiento, mediante datos sobre las diferentes tipologías que surgen de la delincuencia local y trasciende al crimen transnacional; con el objetivo de homogenizar conceptos de conceptos en materia de delitos comunes.

Es así, que el foro se circunscribe a una perspectiva de trabajo multilateral de cooperación mediante el uso de una instrumento de discusión, alimentada a partir de análisis de información de cada institución signataria de AMERIPOL y en pro de la consolidación de un sistema, que permita la consolidación de un protocolo de buenas prácticas como punto transversal de trabajo en la producción de doctrina.

Este intercambio de conocimiento e información, permitió a realizar una aproximación analítica y comparativa en aspectos relativos a los Indicadores establecidos por parte del SES, con el apoyo estratégico por parte de AMERIPOL quien administro la plataforma en el desarrollo de diagnósticos regionales de seguridad, fortalecido a partir del Centro de Prospectiva y Seguridad Hemisférica, obteniendo la participación de mas de siete Unidades de AMERIPOL.

Así mismo, participación en escenarios internacional AMERIPOL en el marco del desarrollo del Congreso Internacional para Autoridades Territoriales "la Seguridad Ciudadana", donde intervinieron panelistas de diferentes países como: (Brasil, Colombia, Chile, España, Estados Unidos e Italia).

Finalmente, AMERIPOL continúa aportando al proyecto y su sostenibilidad a partir de la revisión de los avances nacionales y la discusión conceptual sobre los observatorios, como una estrategia para la consolidación de los indicadores regionales y su aporte como organismo articulador de los Cuerpos de Policía de las Américas.

Doctrina de AMERIPOL en el marco de la Cooperación Policial

En la actualidad las publicaciones, revistas, colecciones temáticas, entre otras, se han convertido en una herramienta esencial para hacer llegar la información, investigaciones y estudios a las instituciones. Desde AMERIPOL, apostamos por una mayor implicación de la informaciónpor parte de la Presidencia y la Secretaría Ejecutiva, con el fin de fomentar nuevas iniciativas en materia de seguridad pública y ciudadana que impulsen las tareas policiales en un marco del diseño e implementación de estrategias orientadas a garantizar mayores niveles de convivencia ciudadana.

La eficacia en la implementación de estrategias, depende en gran medida de la base analítica en la que se sustente su diseño. De ahí, que para hacer frente al desafío que representan las diferentes manifestaciones de inseguridad originadas porla delincuencia y el crimen organizado, resulte indispensable contar con sistemas de información robustos y orientados a brindar las herramientas estadísticas y analíticas necesarias para que la autoridad responsable de formular las estrategias pueda hacerlo con mayor solvencia.

A través del intercambio de buenas prácticas y lecciones aprendidas, identificando oportunidades de cooperación entre las policías e instituciones miembros de AMERIPOL, mediante publicaciones, revistas, colecciones temáticas que contenga secciones y contenidos que contribuyan a la exploración de vías, encaminadas a fortalecer la capacidad institucional de los cuerpos e instituciones de policía para hacer frente a los desafíos de la delincuencia organizada y la violencia a través de las herramientas que ofrece AMERIPOL.

Instrumentos doctrinales con alcance hemisférico y global

AMERIPOL

Buenas Prácticas Policiales, un modelo de intervenciónefectivo y trascendentepara las Américas

El Compendio de Buenas Prácticas se constituirá en una guía de trabajo referente y metodológico para uso de cada uno de los países miembros y organismos observadores integrantes de la Comunidad de Policías de América (AMERIPOL).

Balance de Gestión AMERIPOL 2012
"Compromiso y Cooperación Policial en las Américas"

La Verdadera Dimensión de la Drogas "Una nueva forma de analizar el problema"

Tiene como propósito ofrecer a los operadores de Justicia encargados de hacer frente a cualquiera de las manifestaciones del narcotráfico en el hemisferio, una completa contextualización en esta materia.

Boletín de conocimiento tecnológico

La actividad tecnológica influye en el progreso social, cultural y económico de la sociedad, por lo tanto uno de los aspectos más importantes en el servicio policial, es la capacidad de innovación, adaptación y aplicación de herramientas tecnológicas para la reducción de actos delictivos.

En cumplimiento a las directrices de AMERIPOL, la Secretaría Ejecutiva proyectó la socialización de un documento de carácter estratégico a fin de publicar temas de interés en materia de ciencia y tecnología, desarrollados o aplicados dentro de las instituciones policiales.

Balance de Gestión AMERIPOL 2012
"Compromiso y Cooperación Policial en las Américas"

Plataforma robótica de exploración y verificación contralas bandas criminales y el terrorismo

Presenta los resultados de la investigación desarrollada por la Escuela de Telemática y Electrónica de la Policía Nacional de Colombia en el año 2008, proceso científico y tecnológico que tuvo como objeto central de estudio el de optimizar la plataforma robótica tele comandada de exploración y verificación de apoyo a unidades operativas en su accionar táctico y lucha contra bandas criminales y el terrorismo.

Rehabilitación de un disco duro, western digital que presenta daño electrónico

En las instalaciones de la División Científica, en la Coordinación para la Prevención de Delitos Electrónicos y en particular en el área de la Dirección General de Laboratorios en Electrónica y Forense de la Policía Federal de México, se recibió un Disco Duro dañado, marca Western Digital, con la instrucción de recuperar la información contenida, la cual era crítica para el funcionamiento de otra área de la Policía Federal.

Biónica e implantes neuronales, nuevo paradigma para la rehabilitación

La microelectrónica avanzada para procesamiento de señales, está acercando el sueño de mezclar el hombre y la máquina a la realidad. En estos sistemas artificiales el flujo de información se realiza a través de cables, buses, y en algunos casos mediante enlaces de radio, mientras que en los seres vivos, la transmisión se realiza a través de los nervios, que actúan como el equivalente de esos cables.

Coordinación en educación y doctrina

Capacitación, una herramienta académica

AMERIPOL ha demostrado su capacidad de gestión y convocatoria para la realización de capacitaciones que permite la profesionalización de funcionarios de las instituciones policiales, poniendo en marcha nuestras ventajas comparativas para verificar las experiencias y lecciones aprendidas en esta lucha frontal contra el crimen.

El plan de capacitación holístico de AMERIPOL, ha permitido fortalecer conocimientos en temas relacionados con la lucha al narcotráfico, terrorismo, piratería, trata de personas, planeación estratégica en la investigacióny atención de emergencias con elementos radiactivos y radiológicos, entre otros donde se han beneficiado a funcionarios de las Américas y de organismos observadores.

1346 policiales capacitados en diversas materias

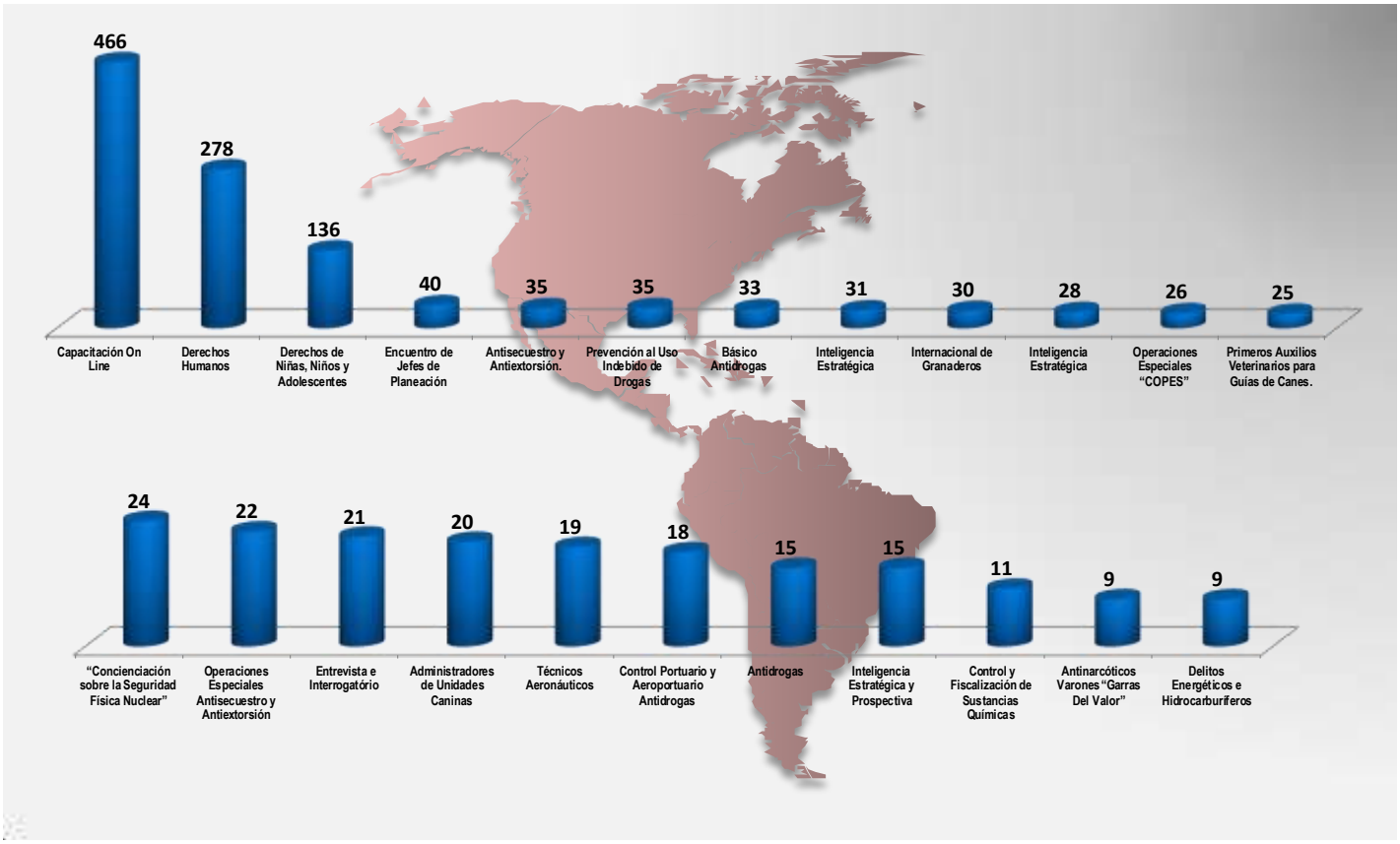

Cursos y capacitaciones

Plan de Capacitación AMERIPOL 2012

1. Curso Internacional Entrevista e Interrogatorio

Bajo el liderazgo de la Unidad AMERIPOL – México, se desarrollo el Curso Internacional Entrevista e Interrogatorio, en la Academia Superior de Seguridad Pública de San Luis Potosí, México, del 20 al 24 de febrero de 2012, contando con la asistencia de 21 funcionarios de AMERIPOL y de la Comisión de Jefes de Policía de Centroamérica, México, El Caribe y Colombia, así como, la participación activa de instructores y autoridades de la Policía Federal de México, quienes compartieron experiencias que fortalecieron la cooperación internacional en la lucha contra la delincuencia organizada transnacional.

El programa de estudio contempló la presentación de ponencias magistrales de funcionarios de las diversas divisiones que componen a la Policía Federal, donde se dieron a conocer las diferentes herramientas y habilidades que permitan al entrevistador obtener información valiosa, conservando en todo momento el respeto a los derechos humanos, el espíritu de profesionalismo, honradez, legalidad, eficiencia y ética, contemplando las medidas de seguridad básicas que debe observar todo policía.

2. Segundo Curso Internacional de Granaderos

Con el fin de continuar el trabajo de fortalecimiento Regional contra las diferentes manifestaciones del crimen organizado y la consolidación de lazos de cooperación con entidades promotoras de seguridad, la Policía Nacional de Colombia realizó el II Curso Internacional de Granaderos, entre el 01 de marzo al 10 de junio de 2012, con la participación de 30 funcionarios de Chile, Colombia, Ecuador, Guatemala, Panamá y en igual sentido el Servicio Nacional de Fronteras de Panamá.

El curso se desarrolló en las instalaciones del Centro Nacional de Entrenamiento y Operaciones Policiales (CENOP) en forma teórica y práctica, con una intensidad horaria de 672 horas distribuidas en 10 semanas.

3. IX Curso Internacional de Antisecuestro y Antiextorsión

Con el fin de continuar el trabajo frente al fortalecimiento Regional contra las diferentes manifestaciones del crimen organizado y la consolidación de lazos de cooperación con entidades promotoras de seguridad, la Policía Nacional de Colombia realizó el "IX Curso Internacional de Antisecuestro y Antiextorsión, entre el 26 de abril al 15 de junio de 2012, con la participación de 35 funcionarios de Guatemala, México, Ecuador, Panamá, Chile, Brasil, Republica Dominicana y Colombia.

4. Curso Internacional de Técnicos Aeronáuticos

Con el fin de entrenar y especializar a funcionarios de diferentes países en actividades de mantenimiento aeronáutico mediante el desarrollo de políticas que permitan alcanzar un alto nivel de profesionalismo en aviación, la Policía Nacional de Colombia realizó el "I Curso Internacional de Técnicos Aeronáuticos", entre el 28 de mayo al 05 de noviembre de 2012, con la participación de 19 funcionarios de Colombia, Ecuador, México, Panamá y República Dominicana.

5. XXII Curso Internacional de Operaciones Especiales "COPES"

Con el fin de continuar el trabajo de la Comunidad de Policías de América frente al fortalecimiento Regional contra las diferentes manifestaciones del crimen organizado y la consolidación de lazos de cooperación con entidades promotoras de seguridad, la Policía Nacional de Colombia realizó el "XXII Curso Internacional de Operaciones Especiales COPES", entre el 28 de Mayo al 05 de Octubre de 2012, con la participación de 26 funcionarios de Chile, Colombia, Ecuador, Guatemala, México y Panamá.

6. II Seminario Internacional de Control y Fiscalización de Sustancias Químicas

Con el propósito de mejorar y orientar los conocimientos del personal policial, en lo concerniente al marco jurídico y procedimental, que permitan integrar acciones donde se encuentren inmersas las sustancias químicas utilizadas en el procesamiento de drogas ilícitas, la Policía Nacional de Colombia realizó el "II Seminario Internacional de Control y Fiscalización de Sustancias Químicas", entre el 12 al 15 de junio de 2012, con la participación de 11 funcionarios de Chile, Colombia, Ecuador, Guatemala, México, Panamá y República Dominicana.

7. XXIII Curso Avanzado Internacional Antinarcóticos Varones "Garras Del Valor"

El objetivo es impartir conocimientos profesionales y un adiestramiento en ambientes de alta tensión y riesgo, especializado en el desarrollo de las destrezas de liderazgo y don de mando, que les permita ejecutar operaciones antidrogas en cualquier nivel de intensidad, tiempo y terreno, la Policía Nacional de Bolivia realizó el XXIII Curso Avanzado Internacional Antinarcóticos Varones "Garras Del Valor", entre 15 de junio al 28 de agosto de 2012, con la participación de 09 funcionarios de Chile, Ecuador, Guatemala, México, Panamá y República Dominicana.

8. Curso de Inteligencia Estratégica: Estructura Lógica de Análisis y Prospectiva del Narcotráfico en el Hemisferio al 2020.

El objetivo principal es unificar criterios, estandarizar conceptos y analizar tendencias a través de un modelo estratégico y de prospectiva, cuyos insumos resultan útiles en el diseño de estrategias conducentes al fortalecimiento de la lucha antidrogas en el hemisferio, la Policía Nacional de Colombia realizó el, "IV Curso de Inteligencia Estratégica: Estructura Lógica de Análisis y Prospectiva del Narcotráfico al 2020", entre el 18 de junio al 13 de julio, con la participación de 28 funcionarios de Argentina, Chile, Colombia, Ecuador, Guatemala, Honduras, México, Panamá, Paraguay y Venezuela.

9. Primer Encuentro internacional de Jefes/Directores de Planeación

Mediante un esfuerzo conjunto entre la Organización de los Estados Americanos – OEA, AMERIPOL, la Policía Nacional de Colombia, y la participación de los Jefes y Directores de Planeación de las instituciones policiales, se realizó el Primer Encuentro Internacional de Planeación, evento pensado con el objetivo de promover la certificación en Gestión de la Calidad, bajo un proceso de reforma y transformación institucional, de manera que se alcancen mecanismos de modernización de las policías de las Américas y la eficacia de sus políticas públicas.

Llevado a cabo entre el 20 y 21 de junio de 2012, con la participación de 40 funcionarios de Antigua y Barbuda, Argentina, Barbados, Belize, Brasil, Chile, Colombia, Costa Rica, Ecuador, El Salvador, Estados Unidos, Grenada, Guatemala, Honduras, Jamaica, México, Nicaragua, OEA, Panamá, Paraguay, Perú, República Dominicana, Saint Kitts y Nevis, Suriname y Trinidad y Tobago.

10. Curso de Delitos Energéticos e Hidrocarburíferos

El propósito fue capacitar a los cursantes en procedimientos en delitos energéticos e hidrocarburíferos, a través de estrategias y procedimientos policiales modernos, respetando los Derechos Humanos y normativa vigente, con un elevado sentido de responsabilidad en beneficio de la comunidad y del Estado, la Policía Nacional del Ecuador realizó el "Curso de Delitos Energéticos e Hidrocarburiferos", entre el 11 de junio al 20 de julio de 2012, con la participación de 09 funcionarios de Ecuador, México, y Panamá.

11. Curso Internacional Mixto (femeninos y masculinos) de Primeros Auxilios Veterinarios para Guías de Canes

El propósito es enseñar los conocimientos precisos de la actitud normal (saludable) y anormal (enfermo) del perro, aportando en el conocimiento y desarrollo de las técnicas en primeros auxilios veterinarios a los canes, la Policía Nacional de Bolivia realizó "I Curso Internacional Mixto (femeninos y masculinos) de Primeros Auxilios Veterinarios para Guías de Canes" entre el 02 de julio al 03 de agosto de 2012, con la participación de 25 funcionarios de Bolivia, Chile, Colombia, Ecuador, Panamá y República Dominicana.

12. III Curso Internacional de Administradores de Unidades Caninas

El propósito es capacitar al personal, a través de métodos y técnicas válidas, que contribuyan a la adquisición de insumos necesarios que encaminen a una óptima administración de dichas Unidades, la Policía Nacional del Ecuador realizó el "III Curso Internacional de Administradores de Unidades Caninas", entre el 02 al 27 de julio de 2012, con la participación de 20 funcionarios de Ecuador, Brasil, Servicio Nacional de Fronteras de Panamá y República Dominicana.

13. XI Curso Internacional de Operaciones Especiales Antisecuestro y Antiextorsión

Con el fin de continuar el trabajo frente al fortalecimiento Regional contra las diferentes manifestaciones del crimen organizado y la consolidación de lazos de cooperación con entidades promotoras de seguridad, la Policía Nacional de Colombia realizó el "IX Curso Internacional de Antisecuestro y Antiextorsión, entre el 26 de abril al 15 de junio de 2012, con la participación de 22 funcionarios de Colombia, Chile, Ecuador, México y Panamá.

14. Capacitación On Line

Con el fin de fortalecer las capacidades de los cuerpos de policías miembros de AMERIPOL, a través del proyecto "CAPACITACIÓN ON LINE PARA MIEMBROS DE AMERIPOL", establecido por la Unidad AMERIPOL México con el Centro de Prácticas Universitarias (CDPU) Lucia Botín. El Centro Docente de Formalización Policial Lucía Botín, es una Empresa española registrada como de Enseñanza de Formación y Perfeccionamiento Profesional, No Superior (I.A.E. Epígrafe 932.1). Está adherida al Plan Europeo de Internacionalización, lo que le permite contar con recursos económicos para promoverse en todas partes del mundo. Su objetivo social es la realización de cursos de formación para las fuerzas de seguridad pública. Es de resaltar que el CDPU Lucía Botín cuenta con una oficina en México, con su propia página web y con personal de apoyo para realizar esta actividad, asimismo, cuenta con oficina en Colombia, de igual manera logramos exitosamente la inscripción de 466 funcionarios de 14 cuerpos de policía Bolivia, Chile, Colombia, Costa Rica, Ecuador, El Salvador, España, Guatemala, Haití, México, Panamá, Paraguay, Perú y Republica Dominicana.

15. IV Curso de Promotores Policiales en Prevención al Uso Indebido de Drogas

El objetivo es capacitar al personal policial como motivadores en prevención al consumo y abuso de drogas y otras sustancias estupefacientes; para que con su trabajo repliquen sus técnicas entre diferentes focos de la población, la Policía Nacional del Ecuador realizó el "IV Curso de Promotores Policiales en Prevención al Uso Indebido de Drogas", entre el 16 de julio al 07 de septiembre de 2012, con la participación de 35 funcionarios de Colombia, Ecuador, Guatemala y México.

16. Simposio Internacional "Situación y Retos en la Protección Integral de los Derechos de Niñas, Niños y Adolescentes"

El interés de la Policía Nacional de Colombia es abrir espacios de reflexión y análisis a la Protección Integral de los Derechos de Niñas, Niños y Adolescentes, lo que posibilita que distintos actores puedan tener acceso a expertos y conocer experiencias significativas que iluminen su trabajo, y son un importante avance en la búsqueda de soluciones verdaderas, el simposio se desarrollo los días 01, 02 y 03 de agosto de 2012, , con la participación de 136 funcionarios de Brasil, Chile, Colombia, Ecuador, Guatemala, México y República Dominicana.

17. II Curso Básico Antidrogas

A través de un ambiente netamente académico, se pretende unificar criterios, estandarizar conceptos y analizar las tendencias, cuyos insumos resulten útiles en el diseño de estrategias conducentes al fortalecimiento de la lucha antidrogas en el hemisferio, la Policía Nacional de

Colombia, realizó el "Segundo Curso Básico Antidrogas", entre el 06 al 31 de agosto de 2012, con la participación de 33 funcionarios de Argentina, Colombia, Ecuador, Guatemala, Honduras y México.

18. Curso XLVI Antidrogas

El objetivo es capacitar al personal con una formación profesional y humanística dentro del campo de la lucha antinarcóticos, perfeccionando de forma integral sus conocimientos en procedimientos de análisis de inteligencia con la finalidad de obtener profesionales altamente capacitados dentro del campo de la lucha antidroga; aplicando sus conocimientos a la labor cotidiana, la Policía Nacional del Ecuador realizó el "XLVI Curso Antidrogas", entre el 03 de septiembre al 09 de noviembre de 2012, , con la participación de 15 funcionarios de Ecuador, México y Perú.

19. I Simposio Internacional de Derechos Humanos

El interés de la Policía Nacional de Colombia es abrir espacios de discusión, análisis y reflexión, respecto al cumplimiento de la política estatal y ministerial en la región, relacionado con los Derechos Humanos y el Derecho Internacional Humanitario, el simposio se desarrollo los días 10,11 y 12 de septiembre de 2012, con la participación de 278 funcionarios de Brasil, Chile, Colombia, Ecuador, Panamá, Paraguay y Perú.

20. Seminario Internacional de Control Portuario y Aeroportuario Antidrogas

El objetivo es desarrollar el conocimiento de los funcionarios participantes en los procedimientos y controles antinarcóticos, que se deben implementar y ejecutar en un aeropuerto o puerto marítimo, brindándoles los conocimientos detallados de este fenómeno delictivo, relacionados con el tráfico de drogas en el hemisferio, modalidades, de ocultamiento y camuflaje, la Policía Nacional de Colombia realizó el "Seminario de Control Portuario y Aeroportuario Antidrogas", entre el 10 al 21 de septiembre de 2012, con la participación de 18 funcionarios de Chile, Colombia, Ecuador y México.

21. Seminario Regional de Inteligencia Estratégica y Prospectiva Aplicada a la Lucha Antidrogas: con Énfasis en el Control Portuario y Aeroportuario

Este seminario busca la especialización de funcionarios en matera de antidrogas, a partir de la comprensión objetiva del fenómeno del narcotráfico a nivel hemisferio. De igual manera permite establecer estrategias en materia de inteligencia e investigación criminal inmersas a lo largo de la cadena productiva del narcotráfico, posibilitando implementar acciones para hacer frente a la producción, distribución y comercialización de sustancias psicoactivas; en este curso se abordan las temáticas del análisis estratégico (prospectiva), como una herramienta para la formulación de escenarios de futuro, la Escuela Regional de la Comunidad Americana de Inteligencia Antidrogas "ERCAIAD" realizó el "Seminario Regional de Inteligencia Estratégica y Prospectiva Aplicada a la Lucha Antidrogas: con énfasis en el control portuario y aeroportuario", entre el 17 al 28 de septiembre del 2012, en las instalaciones del Centro Regional de Capacitación Antidrogas con sede en Quito, Ecuador, quien conto con la participación de 15 funcionarios de Chile, Colombia, Ecuador, Guatemala y México.

22. Taller Regional "Concienciación sobre la Seguridad Física Nuclear"

El objetivo principal es facilitar en los participantes el entendimiento de la situación de su país con respecto a las instituciones que podrían estar involucradas en la seguridad física nuclear sus roles y responsabilidades e implementación de actividades relacionadas, el Organismo Internacional de Energía Atómica, realizó en Colombia el Taller Regional "Concienciación sobre la Seguridad Física Nuclear", entre los días el 08 al 12 de octubre del 2012, donde asistieron 24 funcionarios de los cuerpos de Policía de Chile, Colombia, Paraguay, República Dominicana, México, Guatemala, el Salvador, Ecuador, Panamá, Nicaragua y Perú, además de los funcionarios participantes del país anfitrión.

23. Curso de Inteligencia Estratégica: Estructura Lógica de Análisis y Prospectiva del Narcotráfico en el Hemisferio al 2020

El objetivo principal es unificar criterios, estandarizar conceptos y analizar tendencias a través de un modelo estratégico y de prospectiva, cuyos insumos resultan útiles en el diseño de estrategias conducentes al fortalecimiento de la lucha antidrogas en el hemisferio, la Policía Nacional de Colombia, realizó el "IV Curso de Inteligencia Estratégica: Estructura Lógica de Análisis y Prospectiva del Narcotráfico Al 2020", entre el 15 de octubre y culminando el 09 de noviembre del 2012, con la participación de 31 funcionarios de Argentina, Chile, Colombia, Ecuador, Haití, Honduras, México, Perú y República Dominicana.

Sistema Internacional de Consulta de Expertos

El Control de Confianza es parte sustancial al interior de una institución policial en contra la corrupción, además, garantiza la atención adecuada a los diferentes procesos de incorporación, permanencia y promoción del personal, y genera estándares elevados de aceptación social y posicionamiento institucional.

A partir de esta iniciativa, se pretende definir los lineamientos y objetivos, para diseño y consolidación del **"*SISTEMA INTERNACIONAL DE CONSULTA DE EXPERTOS DE AMERIPOL*",** escenario propicio para la socializar el intercambio de experiencias, con el fin de identificar oportunidades y optimizar los procesos de cooperación técnica, a partir del aprendizaje así como en los diferentes campos del servicio y accionar policial.

La I Reunión de la Red de Expertos en Control de Confianza de AMERIPOL se llevó a cabo en la sala Don Américo, del hotel Hilton Reforma de la Ciudad de México, a las 17 horas del 18 de abril del 2012, en el marco del II Congreso Internacional sobre el Proceso de Evaluación Integral en Áreas Sensibles del Sector Público.

Instrumentos de Cooperación

Reconocimiento, posicionamiento y fortalecimiento

AMERIPOL – OEA

Acuerdo Marco de Cooperación AMERIPOL – OEA, para promover y coordinar iniciativas orientadas a desarrollar y fortalecer las capacidades de las instituciones, a través del diseño e implementación de iniciativas de asistencia técnica y el intercambio de experiencias, entre otras acciones.

Procesos de implementación en Gestión de la Calidad para las Instituciones Policiales

Realización el 20 y 21 de junio del año 2012 el "I Encuentro Internacional de Jefes/Directores de Planeación de las Policías de las Américas" con el fin de promover la certificación en gestión de calidad en las instituciones policiales, en esta reunión se propuso la construcción de un cronograma de acompañamiento e implementación del sistema de gestión de la calidad en estas instituciones policiales, a través de la Policía Nacional de Colombia teniendo en cuenta la experiencia de certificación en calidad, en principio tres instituciones.

Construcción de Buenas Prácticas Policiales

En este sentido y como se ha expresado en ocasiones especiales, la creación de herramientas y procedimientos homologados, así como compartir las mejores experiencias producto de ello los ejemplares de las **Buenas Practicas Policiales,** constituyen un elemento fundamental en el soporte de esquemas de coordinación para enfrentar al crimen con éxito.

Designación de oficial de enlace de AMERIPOL ante la OEA

El Presidente de AMERIPOL, designó como Oficial de Enlace de AMERIPOL ante la Organización de Estados Americanos – OEA, al señor Teniente Coronel Luis Ernesto García de la Policía Nacional de Colombia, quien asumirá funciones de acuerdo a los dispuesto en el articulo 6° del Acuerdo Marco de Cooperación Interinstitucional suscrito por la Secretaría General de la OEA y el Presidente de AMERIPOL.

Nota: es importante resaltar que es temporal mientras se analizan los postulados que esta consolidando la Secretaría Ejecutiva, a través de la Convocatoria para seleccionar al Oficial de Enlace ante esta Organización, de la cual fue contestada por 8 Unidades de AMERIPOL.

UE - AMERIPOL

Memorando de Entendimiento AMERIPOL – UE, para la acreditación de un proyecto como instrumento de estabilidad de la Unión Europea – UE en su componente de apoyo internacional de lucha contra el narcotráfico hacia Europa por la ruta vía África.

Consolidación de la Unidades AMERIPOL

UNA - Bolivia

Se logró la designación del inmueble para la Unidad AMERIPOL de Bolivia, así como la iniciación de las labores de esa Unidad. Por determinación de ese país se designo una oficina en este edificio para la UNA - Bolivia.La licitación para la adquisición de equipos y mobiliario superó la etapa de apertura encontrándose en la recepción de la documentación la Dirección Nacional de la Fuerza Especial de Lucha Contra el Narcotráfico – FELN de Bolivia.

UNA – Perú

Hasta la fecha en la Unidad Nacional AMERIPOL Perú se continúa coordinando el personal encargado para el proyecto, la financiación para la adquisición de equipos de cómputo y mobiliario para el adecuado funcionamiento de las instalaciones.

UNA – Ecuador

Se realizaron coordinaciones con la FIIAPP para la remodelación del espacio físico designado para la Unidad de AMERIPOL Ecuador con mobiliario para el adecuado funcionamiento de las instalaciones.Además, se realizó la entrega de tres computadores de mesa, un computador portátil y una impresora multifuncional.

UNA- Colombia

Se realizaron coordinaciones con la FIIAPP para la remodelación del espacio físico designado para la Unidad de AMERIPOL Ecuador con mobiliario para el adecuado funcionamiento de las instalaciones.Además, se realizó la entrega de tres computadores de mesa, un computador portátil y una impresora multifuncional.

Consolidación del Sistema de Intercambio de Información

El 05 y 06 de junio del año 2012 se llevó a cabo en la ciudad de Medellín - Colombia, la reunión de Jefes de Unidades Nacionales AMERIPOL de Bolivia, Ecuador, Colombia, Panamá y Perú, con el fin de establecer las entidades, atributos y relaciones que debe tener el futuro sistema de información de AMERIPOL, la cual tubo continuidad del 22 al 23 de octubre del año 2012 en Ciudad de Panamá – Panamá, es de resaltar que en enero inició la construcción del sistema.

Servidor para la Secretaría Ejecutiva Permanente

En lo referente a la adquisición del servidor esta en apertura la licitación, a la que se presentaron 10 empresas colombianas; razón por la cual los representantes legales de cada una de esas empresas tomaron contacto con los representantes legales de la Fundación Internacional y para Iberoamérica de Administración de Políticas Publicas –FIIAPP- en Madrid, España.

Sin embargo las empresas no cumplieron con los requisitos por lo anterior, se realizaron las coordinaciones pertinentes para abrir una nueva licitación en diciembre de 2012, con la consideración de que esta sería ampliada a empresas europeas que quisieran participar.

Capacitaciones

Del 7 al 11 de mayo del año 2012 en la ciudad de Lima en Perú, se llevó a cabo el "Primer Seminario de Cooperación Internacional Policial y Fiscal. Ruta de cocaína hacia Europa".

OIEA - AMERIPOL

Plan de Acción Común AMERIPOL – OIEA, para definir las tareas que ejecutarán conjuntamente AMERIPOL y la Oficina del OIEA de Seguridad Nuclear para mejorar las capacidades de las fuerzas policiales regionales para hacer frente a la prevención, detección y respuesta relacionados con materiales nucleares y radioactivos.

Constante participación del Organismo Internacional de Energía Atómica - OIEA, al diseñar una estrategia conjunta de sensibilización y capacitación para las diferentes autoridades e instituciones reguladoras de seguridad física nuclear del continente, a fin de establecer un apoyo efectivo en esta materia a los países.

Es este sentido se concretó el Taller Regional de Sensibilización en Materia de Seguridad Física Nuclear, el cual se desarrolló del 8 al 12 de octubre de los corrientes en las instalaciones del Centro Nacional de Seguridad Nuclear -CNSN- de la Dirección de Investigación Criminal e INTERPOL – DIJIN-. En este evento participaron 24 funcionarios AMERIPOL de diferentes lugares de la Región.

Articulación con el Centro de Prospectiva y Seguridad Hemisférica de AMERIPOL

En conjunto la OIEA y AMERIPOL en cumplimento al Plan de Acción Común se viene desarrollando un trabajo en materia Nuclear identificando los roles y responsabilidades de las instituciones intervinientes en la implementación de actividades relacionadas a la seguridad física nuclear.

Inicialmente se ha planteado la construcción de un productodenominado **"Documento Estratégico Sobre Seguridad Nuclear en los países de AMERIPOL",** lo que permitiráconocer la situación de las Américascomo aporte al establecimiento de protocolos, normas y doctrina sostenible frente a la Seguridad Física Nuclear, contando en principio con la participación de los cuerpos de policías de: Bolivia, Ecuador, Guatemala, El Salvador, México, Panamá y República Dominicana.

Se afianzo esta iniciativa tomando como referencia el riesgo de que los materiales nucleares o radiactivos puedan ser utilizados en un acto criminal o no autorizado con implicaciones a la seguridad, sigue siendo alto y es considerado como una grave amenaza para la paz y la seguridad nacional e internacional.

Por lo tanto, es vital que cada Estado establezca un régimen de Seguridad Física Nuclear[3] apropiado y efectivo, para mejorar el esfuerzo en el combate al terrorismo nuclear contribuyendo a los compromisos mundiales en este tema. El objetivo principal del régimen en Seguridad Física Nuclear de un Estado es de proteger las personas, bienes, propiedades, la sociedad y el medio ambiente de las consecuencias perjudiciales de un evento en seguridad física nuclear.

[3] Seguridad Física Nuclear (Nuclear Security): Prevención y detección del robo, sabotaje, acceso no autorizado, transferencia ilegal y otros actos delictivos o criminales relacionados con materiales nucleares o radiactivos, sus instalaciones y la respuesta a dichos actos. (GOV/2005/50).

Visitas delegaciones extranjeras a la Secretaría Ejecutiva

Visita Delegado de la Policía Federal de México

Del 9 al 11 de mayo del año 2012, el Oficial Gabriel Ortiz López, realizó una visita a las instalaciones de la Secretaría Ejecutiva de AMERIPOL, con el objetivo de compartir las observaciones y recomendaciones de la Subdirección de Asuntos Multilaterales de la Dirección General de Asuntos Policiales Internacionales de la Policía Federal de México, en calidad de Unidad de AMERIPOL México, sobre el trabajo que viene desarrollando AMERIPOL.

Visita delegación del Organismo de Inteligencia del Ministerio Interior de Perú

El 19 de junio del año 2012, una delegación del Organismo de Inteligencia del Ministerio Interior Peruano integrada por (12) funcionarios, realizó una visita a las instalaciones de la Secretaría Ejecutiva de AMERIPOL, con el objetivo de conocer el funcionamiento de la Comunidad de Policías de América y estudiarse la posibilidad de crearse un canal de cooperación ente ese Organismo de Inteligencia y AMERIPOL.

Visita del Director General de la Policía Nacional de Suecia

Ante los intereses evidenciados por funcionarios de la Policía Nacional de Suecia durante su visita a Colombia en el 2008 y acercamientos realizados por la agregaduría de Suecia en Colombia durante el 2012, con el fin consolidar la capacidad de las instituciones policiales, el Director General de la Policía Nacional de Suecia, Comisionado

BengtSvenson, realizó el 27 de septiembre del año 2012 una visita oficial a la Secretaría Ejecutiva de AMERIPOL con el fin de fortalecer la cooperación.

Cabe resaltar, que mediante acto protocolario realizado en la Escuela de Cadetes de Policía General Francisco de Paula Santander, el Departamento Nacional de Policía Criminal de la Policía de Suecia, se vincula como organismo observador ante la Comunidad de Policías de América, ampliando la cobertura de AMERIPOL en Europa, promoviendo la identidad e institucionalidad de este mecanismo a través de sus iniciativas, proyectos y estrategias multilaterales contra el delito.

Visita Delegación del Organismo Internacional de Energía Atómica

El 16 de octubre del año 2012, Las instalaciones de la Secretaria Ejecutiva de AMERIPOL recibió la visita de los señores representantes de la OIEA (Organismo Internacional de Energía Atómica) Tim Andrews (Jefe de la OIEA para Apoyo a Programas) y JovanovichBlanko, para conocer de cerca las potencialidades y funcionamiento de AMERIPOL

Visita Director Nacional de Inteligencia de Carabineros de Chile

El 22 de octubre del año 2012, el señor General de Carabineros de Chile Christian Fuenzalida López, Director Nacional de Inteligencia, visitó las instalaciones de la Secretaria Ejecutiva, para conocer de cerca las potencialidades y funcionamiento de AMERIPOL; de igual manera estudiarse la posibilidad de crearse un canal de cooperación ente ese Organismo de Inteligencia y AMERIPOL.

Visita de Delegación de la Oficina Europea de Policía (EUROPOL)

Las instalaciones de la Secretaria Ejecutiva de AMERIPOL recibió el 30 de octubre la visita de los señores representantes de EUROPOL (La Oficina Europea de Policía) TroelsOertingdel Centro Europeo del Crimen Cibernético y asistente del Director, tercero de derecha a izquierda y el señor Álvarez Sobredo Manuel, cuarto de derecha a izquierda; el objeto de la visita era para conocer de cerca las potencialidades y funcionamiento de AMERIPOL.

La delegación fue acogida por el señor Teniente Coronel Yesid Romanos linares (Delegado del Presidente de AMERIPOL), primero de derecha a izquierda y la Licenciada Zulma Ivonne Villa Nava (Representante de la Secretaria Ejecutiva de AMERIPOL a cargo de la Policía Federal de México), segunda de derecha a izquierda.